

301
27 ม.ค. 2564



สำนักงานสาธารณสุขจังหวัดอุดรธานี

แนวทางปฏิบัติเกี่ยวกับการยืมพัสดุประเภทใช้คงรูปและการยืมพัสดุประเภทใช้สิ้นเปลือง
ของหน่วยงานในสังกัดสำนักงานสาธารณสุขจังหวัดอุดรธานี

[Eletter-005044] งานพัสดุ , 26 Jan 2021 16:18:13

แจ้งเวียนแนวทางปฏิบัติเกี่ยวกับการยืมพัสดุประเภทใช้คงรูปและการยืมพัสดุประเภทใช้สิ้นเปลืองของหน่วยงานในสังกัด
สำนักงานสาธารณสุขจังหวัดอุดรธานี

จึงเรียนมาเพื่อโปรดทราบและถือปฏิบัติอย่างเคร่งครัดต่อไป

Attachment file

doc02485520210126165115.pdf

ส่ง
 ส่งให้กรรมการตามเสนอ
 ส่งให้รองผู้
นายวันท กานแพง
, ทุกฝ่ายที่เกี่ยวข้อง. สักป๋องฉ

28 ม.ค. 64



บันทึกข้อความ

ส่วนราชการ สำนักงานสาธารณสุขจังหวัดอุดรธานี กลุ่มงานบริหารทั่วไป โทร. ๐๔๒ ๒๒๒๓๕๖
ที่ อด.๐๐๓๒.๐๐๑/ ๕๗

วันที่ ๒๖ มกราคม ๒๕๖๔

เรื่อง แนวทางปฏิบัติเกี่ยวกับการยืมพัสดุประเภทใช้คงรูปและการยืมพัสดุประเภทใช้สิ้นเปลืองของหน่วยงานในสังกัดสำนักงานสาธารณสุขจังหวัดอุดรธานี

เรียน นายแพทย์สาธารณสุขจังหวัดอุดรธานี

เรื่องเดิม

ตามมติคณะรัฐมนตรี เมื่อวันที่ ๒๓ มกราคม ๒๕๖๑ เห็นชอบให้หน่วยงานภาครัฐเข้าร่วมการประเมินคุณธรรมและความโปร่งใสในการดำเนินงานของหน่วยงานภาครัฐ (Integrity and Transparency Assessment : ITA) ในปีงบประมาณ พ.ศ. ๒๕๖๑ - ๒๕๖๔ โดยใช้แนวทางและเครื่องมือตามกรอบแบบประเมินคุณธรรมและความโปร่งใสในการดำเนินงานของหน่วยงานภาครัฐ ประจำปีงบประมาณ พ.ศ. ๒๕๖๔ ที่สำนักงานป.ป.ช. กำหนด มุ่งเน้นการประเมินระดับการรับรู้ของบุคลากรภายในและบุคลากรภายนอกของหน่วยงานในประเด็นการใช้ทรัพย์สินของราชการ ตลอดจนการตรวจสอบข้อมูลการเปิดเผยข้อมูลสาธารณะของหน่วยงาน ผลการประเมินคุณธรรมและความโปร่งใสในการดำเนินงานของหน่วยงานภาครัฐ ประจำปีงบประมาณ พ.ศ. ๒๕๖๔ มุ่งเน้นการประเมินระดับการรับรู้ของ (ITA) ประจำปีงบประมาณ พ.ศ. ๒๕๖๔ ถูกกำหนดเป็นการประเมินผู้บริหารองค์กร ประเด็นการกำกับดูแลการทุจริตด้วย นั้น

ข้อพิจารณา

สำนักงานสาธารณสุขจังหวัดอุดรธานี ขอเรียนว่าเพื่อเป็นการส่งเสริมมาตรการป้องกันการทุจริตและผลประโยชน์ทับซ้อนในการใช้ทรัพย์สินของราชการ และการขอยืมทรัพย์สินของเจ้าหน้าที่รัฐ อันเป็นสาเหตุหนึ่งของการทุจริตและประพฤติมิชอบ รวมถึงการขัดกันระหว่างประโยชน์ส่วนบุคคลกับประโยชน์ส่วนรวมในการใช้ทรัพย์สินของราชการและการขอยืมทรัพย์สินของเจ้าหน้าที่รัฐ ตลอดจนเป็นไปตามข้อกำหนดในการประเมินคุณธรรมและความโปร่งใสในการดำเนินงานของหน่วยงานภาครัฐ ประจำปีงบประมาณ พ.ศ. ๒๕๖๔ และระเบียบกระทรวงการคลังว่าด้วยการจัดซื้อจัดจ้างและการบริหารพัสดุภาครัฐ พ.ศ.๒๕๖๐ ที่ระบุถึงการให้ยืมหรือนำพัสดุไปใช้ในกิจการซึ่งมิใช่เพื่อประโยชน์ของทางราชการนั้นจะกระทำมิได้ การยืมพัสดุประเภทใช้คงรูปและการยืมพัสดุประเภทใช้สิ้นเปลือง ผู้ยืมต้องทำหลักฐานการยืมเป็นลายลักษณ์อักษร แสดงเหตุผล และกำหนดวันส่งคืนตามหลักเกณฑ์ วิธีการ และแนวทางปฏิบัติเกี่ยวกับการยืมพัสดุประเภทใช้คงรูประหว่างหน่วยงานของรัฐ การให้บุคคลยืมใช้ภายในสถานที่ของหน่วยงานของรัฐเดียวกัน และการยืมไปใช้นอกสถานที่ของหน่วยงานของรัฐ ดังนี้

๑. การยืมระหว่างหน่วยงานของรัฐ จะต้องได้รับอนุมัติจากหัวหน้าหน่วยงานของรัฐผู้ให้ยืม
๒. การให้บุคคลยืมใช้ภายในสถานที่ของหน่วยงานของรัฐเดียวกัน จะต้องได้รับอนุมัติจากหัวหน้าหน่วยงานซึ่งรับผิดชอบพัสดุนั้น แต่ถ้ายืมไปใช้นอกสถานที่ของหน่วยงานของรัฐ จะต้องได้รับอนุมัติจากหัวหน้าหน่วยงานของรัฐ
๓. ผู้ยืมพัสดุประเภทใช้คงรูป จะต้องนำพัสดุนั้นมาส่งคืนให้ในสภาพที่ใช้การได้เรียบร้อย หากเกิดชำรุดเสียหาย หรือใช้การไม่ได้ หรือสูญหายไป ให้ผู้ยืมจัดการแก้ไขซ่อมแซมให้คงสภาพเดิมโดยเสียค่าใช้จ่ายของตนเองหรือชดใช้เป็นพัสดุประเภท ชนิด ขนาด ลักษณะและคุณภาพอย่างเดียวกันหรือชดใช้เป็นเงินตามราคาที่เป็นอยู่ในขณะยืม

/๔.การยืมพัสดุ...

๔. การยืมพัสดุประเภทใช้สิ้นเปลืองระหว่างหน่วยงานของรัฐ ให้กระทำได้เฉพาะเมื่อหน่วยงานของรัฐผู้ยืมมีความจำเป็นต้องใช้พัสดุนั้นเป็นการรีบด่วน จะดำเนินการจัดหาได้ไม่ทันการ และหน่วยงานของรัฐผู้ให้ยืมมีพัสดุนั้นๆ พอที่จะให้ยืมได้ โดยไม่เป็นการเสียหายแก่หน่วยงานของรัฐของตน และให้มีหลักฐานการยืมเป็นลายลักษณ์อักษร ทั้งนี้ โดยปกติหน่วยงานของรัฐผู้ยืมจะต้องจัดหาพัสดุ ประเภท ชนิด และปริมาณ เช่นเดียวกันส่งคืนให้หน่วยงานของรัฐผู้ให้ยืม

๕. เมื่อครบกำหนดยืม ให้ผู้ให้ยืมหรือผู้รับหน้าที่แทนมีหน้าที่ติดตามทวงพัสดุที่ให้ยืมไปคืน ภายใน ๗ วัน นับแต่วันครบกำหนด

เพื่อให้หน่วยงานในสังกัดมีแนวทางปฏิบัติเกี่ยวกับการยืมพัสดุประเภทใช้คงรูประหว่างหน่วยงาน การให้บุคคลยืมใช้ภายในสถานที่ของหน่วยงานเดียวกัน และการยืมไปใช้นอกสถานที่ของหน่วยงาน จึงเห็นควรแจ้งกลุ่มงานในสำนักงานสาธารณสุขจังหวัดอุดรธานี และหน่วยงานในสังกัดถือปฏิบัติอย่างเคร่งครัด และขออนุมัติเผยแพร่บนเว็บไซต์ของสำนักงานสาธารณสุขจังหวัดอุดรธานี หัวข้อ ศูนย์ข้อมูลข่าวสารเพื่อประชาชน

ข้อเสนอ

จึงเรียนมาเพื่อโปรดพิจารณา หากเห็นชอบขอได้โปรดลงนาม

๑. ประกาศสำนักงานสาธารณสุขจังหวัดอุดรธานี เรื่องแนวทางปฏิบัติเกี่ยวกับการยืมพัสดุประเภทใช้คงรูปและการยืมพัสดุประเภทใช้สิ้นเปลือง

๒. แบบฟอร์มการเผยแพร่ข้อมูลต่อสาธารณะผ่านเว็บไซต์ของหน่วยงาน

๓. หนังสือแจ้งเวียนให้หน่วยงานในสังกัดถือปฏิบัติ

นางสาวรินฤดี แสนมนตรี

เจ้าพนักงานการเงินและบัญชีอาวุโส

เรียน นายแพทย์สาธารณสุขจังหวัดอุดรธานี
เพื่อโปรดพิจารณาอนุมัติ

ลงนามแล้ว

นายอุเทน หาแก้ว

นักวิชาการสาธารณสุขเชี่ยวชาญ(ด้านส่งเสริมพัฒนา)
หัวหน้ากลุ่มงานบริหารทั่วไป



(นายปรเมษฐ์ กิ่งโก้)
นายแพทย์สาธารณสุขจังหวัดอุดรธานี



ที่ อต ๐๐๓๒.๐๐๑/ ๓๑๐๘

สำนักงานสาธารณสุขจังหวัดอุดรธานี
๔ ถนนอิทธิยา อำเภอมืองอุดรธานี ๔๑๐๐๐

๒๒ มกราคม ๒๕๖๔

เรื่อง แนวทางปฏิบัติเกี่ยวกับการยืมพัสดุประเภทใช้คงรูปและการยืมพัสดุประเภทใช้สิ้นเปลืองของหน่วยงาน
ในสังกัดสำนักงานสาธารณสุขจังหวัดอุดรธานี

เรียน ผู้อำนวยการโรงพยาบาลอุดรธานี, ผู้อำนวยการโรงพยาบาลทั่วไป, ผู้อำนวยการโรงพยาบาลชุมชนทุกแห่ง,
สาธารณสุขอำเภอทุกอำเภอ, หัวหน้ากลุ่มงานทุกกลุ่มงานในสำนักงานสาธารณสุขจังหวัดอุดรธานี

สิ่งที่ส่งมาด้วย ๑. ประกาศสำนักงานสาธารณสุขจังหวัดอุดรธานี เรื่อง แนวทางปฏิบัติเกี่ยวกับการยืมพัสดุ
ประเภทใช้คงรูปและการยืมพัสดุประเภทใช้สิ้นเปลือง จำนวน ๑ ชุด
๒. ใบยืมพัสดุประเภทใช้คงรูป และพัสดุประเภทใช้สิ้นเปลืองของเจ้าหน้าที่รัฐของหน่วยงาน
ในสังกัดสำนักงานสาธารณสุขจังหวัดอุดรธานี จำนวน ๑ ชุด
ตามมติคณะรัฐมนตรี เมื่อวันที่ ๒๓ มกราคม ๒๕๖๑ เห็นชอบให้หน่วยงานภาครัฐเข้าร่วมการ
ประเมินคุณธรรม และความโปร่งใสในการดำเนินงานของหน่วยงานภาครัฐ (Integrity and Transparency
Assessment : ITA) ในปีงบประมาณ พ.ศ.๒๕๖๑ - ๒๕๖๔ โดยใช้แนวทางและเครื่องมือตามกรอบแบบประเมิน
คุณธรรมและความโปร่งใสในการดำเนินงานของหน่วยงานภาครัฐ ประจำปีงบประมาณ พ.ศ. ๒๕๖๔ ที่สำนักงาน
ป.ป.ช.กำหนด มุ่งเน้นการประเมินระดับการรับรู้ของบุคลากรภายในและบุคลากรภายนอกของหน่วยงาน ใน
ประเด็นการใช้ทรัพย์สินของราชการ ตลอดจนการตรวจสอบข้อมูลการเปิดเผยข้อมูลสาธารณะของหน่วยงาน
ผลการประเมินคุณธรรมและความโปร่งใสในการดำเนินงานของหน่วยงานภาครัฐ ประจำปีงบประมาณ พ.ศ.๒๕๖๔
มุ่งเน้นการประเมินระดับการรับรู้ของ (ITA) ประจำปีงบประมาณ พ.ศ. ๒๕๖๔ ถูกกำหนดเป็นการประเมิน
ผู้บริหารองค์กร ประเด็นการกำกับดูแลการทุจริตด้วย นั้น

สำนักงานสาธารณสุขจังหวัดอุดรธานี ขอเรียนว่าเพื่อเป็นการส่งเสริมมาตรการป้องกันการทุจริต
และผลประโยชน์ทับซ้อนในการใช้ทรัพย์สินของราชการและการขอยืมทรัพย์สินของเจ้าหน้าที่รัฐอันเป็นสาเหตุหนึ่ง
ของการทุจริตและประพฤติมิชอบ รวมถึงการขัดกันระหว่างประโยชน์ส่วนบุคคลกับประโยชน์ส่วนรวมในการใช้
ทรัพย์สินของราชการและการขอยืมทรัพย์สินของเจ้าหน้าที่รัฐ ตลอดจนเป็นไปตามข้อกำหนดในการประเมิน
คุณธรรมและความโปร่งใสในการดำเนินงานของหน่วยงานภาครัฐ ประจำปีงบประมาณ พ.ศ. ๒๕๖๔ และระเบียบ
กระทรวงการคลังว่าด้วยการจัดซื้อจัดจ้างและการบริหารพัสดุภาครัฐ พ.ศ.๒๕๖๐ ที่ระบุถึงการให้ยืมหรือนำพัสดุ
ไปใช้ในกิจการซึ่งมิใช่เพื่อประโยชน์ของทางราชการนั้นจะกระทำมิได้ การยืมพัสดุประเภทใช้คงรูปและการยืมพัสดุ
ประเภทใช้สิ้นเปลือง ผู้ยืมต้องทำหลักฐานการยืมเป็นลายลักษณ์อักษร แสดงเหตุผลและกำหนดวันส่งคืน ตาม
หลักเกณฑ์ วิธีการ และแนวทางปฏิบัติเกี่ยวกับการยืมพัสดุประเภทใช้คงรูประหว่างหน่วยงานของรัฐ การให้บุคคล
ยืมใช้ภายในสถานที่ของหน่วยงานของรัฐเดียวกัน และการยืมไปใช้นอกสถานที่ของหน่วยงานของรัฐ ดังนี้

๑. การยืมระหว่างหน่วยงานของรัฐ จะต้องได้รับอนุมัติจากหัวหน้าหน่วยงานของรัฐผู้ให้ยืม
๒. การให้บุคคลยืมใช้ภายในสถานที่ของหน่วยงานของรัฐเดียวกัน จะต้องได้รับอนุมัติจาก
หัวหน้าหน่วยงานซึ่งรับผิดชอบพัสดุนั้น แต่ถ้ายืมไปใช้นอกสถานที่ของหน่วยงานของรัฐ จะต้องได้รับอนุมัติจาก
หัวหน้าหน่วยงานของรัฐ

/๓. ผู้ยืมพัสดุ...

๓. ผู้ยืมพัสดุประเภทใช้คงรูป จะต้องนำพัสดุนั้นมาส่งคืนไว้ในสภาพที่ใช้การได้เรียบร้อย หากเกิดชำรุดเสียหาย หรือใช้การไม่ได้ หรือสูญหายไป ให้ผู้ยืมจัดการแก้ไขซ่อมแซมให้คงสภาพเดิม โดยเสียค่าใช้จ่ายของตนเองหรือชดใช้เป็นพัสดุประเภท ชนิด ขนาด ลักษณะและคุณภาพอย่างเดียวกันหรือชดใช้เป็นเงิน ตามราคาที่เป็นอยู่ในขณะยืม

๔. การยืมพัสดุประเภทใช้สิ้นเปลืองระหว่างหน่วยงานของรัฐ ให้กระทำเฉพาะเมื่อหน่วยงานของรัฐผู้ยืมมีความจำเป็นต้องใช้พัสดุนั้นเป็นการรีบด่วน จะดำเนินการจัดหาได้ไม่ทันการ และหน่วยงานของรัฐผู้ให้ยืมมีพัสดุนั้นๆ พอที่จะให้ยืมได้ โดยไม่เป็นการเสียหายแก่หน่วยงานของรัฐของตน และให้มีหลักฐานการยืมเป็นลายลักษณ์อักษร ทั้งนี้ โดยปกติหน่วยงานของรัฐผู้ยืมจะต้องจัดหาพัสดุ ประเภท ชนิด และปริมาณ เช่นเดียวกันส่งคืนให้หน่วยงานของรัฐผู้ให้ยืม

๕. เมื่อครบกำหนดยืม ให้ผู้ให้ยืมหรือผู้รับหน้าที่แทนมีหน้าที่ติดตามทางพัสดุที่ให้ยืมไปคืน ภายใน ๗ วัน นับแต่วันครบกำหนด

ในการนี้ จึงขอให้ท่าน และผู้ที่ได้รับมอบอำนาจ ควบคุม กำกับดูแล ตรวจสอบให้ผู้ปฏิบัติงาน ประพฤติปฏิบัติตามแนวทางปฏิบัติเกี่ยวกับการยืมพัสดุประเภทใช้คงรูปและการยืมพัสดุประเภทใช้สิ้นเปลือง โดยใช้ใบยืมพัสดุประเภทคงรูปและพัสดุประเภทใช้สิ้นเปลือง ตลอดจนผังกระบวนการยืมพัสดุประเภทคงรูปและพัสดุประเภทใช้สิ้นเปลืองของเจ้าหน้าที่รัฐของหน่วยงานในสังกัดสำนักงานสาธารณสุขจังหวัดอุดรธานี ตามสิ่งที่ส่งมาด้วย และสื่อสารให้บุคลากรให้รับทราบทั่วทั้งองค์กร สามารถเรียกดูใบยืมพัสดุประเภทใช้คงรูป และพัสดุประเภทใช้สิ้นเปลืองได้ที่เว็บไซต์สำนักงานสาธารณสุขจังหวัดอุดรธานี www.udo.moph.go.th ระเบียบและแบบฟอร์มงานพัสดุ

จึงเรียนมาเพื่อโปรดทราบและแจ้งบุคลากรทุกระดับในสังกัดถือปฏิบัติอย่างเคร่งครัดต่อไป

ขอแสดงความนับถือ



(นายประเมษฐ์ กิ่งแก้ว)
นายแพทย์สาธารณสุขจังหวัดอุดรธานี

กลุ่มงานบริหารทั่วไป

งานพัสดุ

โทร. ๐-๔๒๒๔-๗๘๙๘

โทรสาร. ๐-๔๒๒๔-๗๘๙๘



ประกาศสำนักงานสาธารณสุขจังหวัดอุดรธานี
เรื่อง แนวทางปฏิบัติเกี่ยวกับการยืมพัสดุประเภทใช้คงรูปและการยืมพัสดุประเภทใช้สิ้นเปลือง

ตามมติคณะรัฐมนตรี เมื่อวันที่ ๒๓ มกราคม ๒๕๖๑ เห็นชอบให้หน่วยงานภาครัฐเข้าร่วมการประเมินคุณธรรม และความโปร่งใสในการดำเนินงานของหน่วยงานภาครัฐ (Integrity and Transparency Assessment : ITA) ในปีงบประมาณ พ.ศ.๒๕๖๑ - ๒๕๖๔ โดยใช้แนวทางและเครื่องมือตามกรอบแบบประเมินคุณธรรมและความโปร่งใสในการดำเนินงานของหน่วยงานภาครัฐ ประจำปีงบประมาณ พ.ศ. ๒๕๖๔ ที่สำนักงานป.ป.ช.กำหนด มุ่งเน้นการประเมินระดับการรับรู้ของบุคลากรภายในและบุคลากรภายนอกของหน่วยงาน ในประเด็นการใช้ทรัพย์สินของราชการ ตลอดจนการตรวจสอบข้อมูลการเปิดเผยข้อมูลสาธารณะของหน่วยงาน ผลการประเมินคุณธรรมและความโปร่งใสในการดำเนินงานของหน่วยงานภาครัฐประจำปีงบประมาณ พ.ศ.๒๕๖๔ มุ่งเน้นการประเมินระดับการรับรู้ของ (ITA) ประจำปีงบประมาณ พ.ศ. ๒๕๖๔ ถูกกำหนดเป็นการประเมินผู้บริหารองค์กร ประเด็นการกำกับดูแลการทุจริตด้วย นั้น

สำนักงานสาธารณสุขจังหวัดอุดรธานี ขอเรียนว่าเพื่อเป็นการส่งเสริมมาตรการป้องกันการทุจริต และผลประโยชน์ทับซ้อนในการใช้ทรัพย์สินของราชการและการขอยืมทรัพย์สินของเจ้าหน้าที่รัฐอันเป็นสาเหตุหนึ่งของการทุจริตและประพฤติมิชอบ รวมถึงการขัดกันระหว่างประโยชน์ส่วนบุคคลกับประโยชน์ส่วนรวมในการใช้ทรัพย์สินของราชการและการขอยืมทรัพย์สินของเจ้าหน้าที่รัฐ ตลอดจนเป็นไปตามข้อกำหนดในการประเมินคุณธรรมและความโปร่งใสในการดำเนินงานของหน่วยงานภาครัฐ ประจำปีงบประมาณ พ.ศ. ๒๕๖๔ และระเบียบกระทรวงการคลังว่าด้วยการจัดซื้อจัดจ้างและการบริหารพัสดุภาครัฐ พ.ศ.๒๕๖๐ ที่ระบุถึงการให้ยืมหรือนำพัสดุไปใช้ในกิจการซึ่งมิใช่เพื่อประโยชน์ของทางราชการนั้นจะกระทำมิได้ การยืมพัสดุประเภทใช้คงรูปและการยืมพัสดุประเภทใช้สิ้นเปลือง ผู้ยืมต้องทำหลักฐานการยืมเป็นลายลักษณ์อักษร แสดงเหตุผลและกำหนดวันส่งคืน ตามหลักเกณฑ์ วิธีการ และแนวทางปฏิบัติเกี่ยวกับการยืมพัสดุประเภทใช้คงรูประหว่างหน่วยงานของรัฐ การให้บุคคลยืมใช้ภายในสถานที่ของหน่วยงานของรัฐเดียวกัน และการยืมไปใช้นอกสถานที่ของหน่วยงานของรัฐ ดังนี้

๑. การยืมระหว่างหน่วยงานของรัฐ จะต้องได้รับอนุมัติจากหัวหน้าหน่วยงานของรัฐผู้ให้ยืม
๒. การให้บุคคลยืมใช้ภายในสถานที่ของหน่วยงานของรัฐเดียวกัน จะต้องได้รับอนุมัติจากหัวหน้าหน่วยงานซึ่งรับผิดชอบพัสดุนั้น แต่ถ้ายืมไปใช้นอกสถานที่ของหน่วยงานของรัฐ จะต้องได้รับอนุมัติจากหัวหน้าหน่วยงานของรัฐ

๓. ผู้ยืมพัสดุประเภทใช้คงรูป จะต้องนำพัสดุนั้นมาส่งคืนให้ในสภาพที่ใช้การได้เรียบร้อย หากเกิดชำรุดเสียหาย หรือใช้การไม่ได้ หรือสูญหายไป ให้ผู้ยืมจัดการแก้ไขซ่อมแซมให้คงสภาพเดิม โดยเสียค่าใช้จ่ายของตนเองหรือชดใช้เป็นพัสดุประเภท ชนิด ขนาด ลักษณะและคุณภาพอย่างเดียวกันหรือชดใช้เป็นเงินตามราคาที่เป็นอยู่ในขณะยืม

๔. การยืมพัสดุประเภทใช้สิ้นเปลืองระหว่างหน่วยงานของรัฐ ให้กระทำได้เฉพาะเมื่อหน่วยงานของรัฐผู้ยืมมีความจำเป็นต้องใช้พัสดุนั้นเป็นการรีบด่วน จะดำเนินการจัดหาได้ไม่ทันการ และหน่วยงานของรัฐผู้ให้ยืมมีพัสดุนั้นๆ พอที่จะให้ยืมได้ โดยไม่เป็นการเสียหายแก่หน่วยงานของรัฐของตน และให้มีหลักฐานการยืมเป็นลายลักษณ์อักษร ทั้งนี้ โดยปกติหน่วยงานของรัฐผู้ยืมจะต้องจัดหาพัสดุ ประเภท ชนิด และปริมาณเช่นเดียวกันส่งคืนให้หน่วยงานของรัฐผู้ให้ยืม

/๕.เมื่อครบกำหนดยืม...

๕. เมื่อครบกำหนดยืม ให้ผู้ให้ยืมหรือผู้รับหน้าที่แทนมีหน้าที่ติดตามทวงพัสดุที่ยืมไปคืน ภายใน ๗ วัน นับแต่วันครบกำหนด

ในการนี้ จึงขอให้ผู้ที่ได้รับมอบอำนาจ ควบคุม กำกับดูแล ตรวจสอบให้ผู้ปฏิบัติงานประพฤติ ปฏิบัติตามแนวทางปฏิบัติเกี่ยวกับการยืมพัสดุประเภทใช้คงรูปและการยืมพัสดุประเภทใช้สิ้นเปลือง โดยใช้ใบยืม พัสดุประเภทคงรูปและพัสดุประเภทใช้สิ้นเปลือง ตลอดจนผังกระบวนการยืมพัสดุประเภทคงรูปและพัสดุประเภท ใช้สิ้นเปลืองของเจ้าหน้าที่รัฐของหน่วยงานในสังกัดสำนักงานสาธารณสุขจังหวัดอุดรธานี ตามเอกสารที่แนบมานี้ และให้ถือปฏิบัติอย่างเคร่งครัด

ประกาศ ณ วันที่ ๒๒ มกราคม พ.ศ. ๒๕๖๔



(นายประเมษฐ์ กิ่งโก้)
นายแพทย์สาธารณสุขจังหวัดอุดรธานี

แบบฟอร์มการขอเผยแพร่ข้อมูลผ่านเว็บไซต์ของหน่วยงานในราชการสำนักงานสาธารณสุขจังหวัดอุดรธานี

ชื่อหน่วยงาน กลุ่มงานบริหารทั่วไป งานพัสดุ สำนักงานสาธารณสุขจังหวัดอุดรธานี

วัน/เดือน/ปี

หัวข้อ ประกาศเผยแพร่แนวทางการยืมใช้พัสดุ และแบบฟอร์มใบยืมใช้พัสดุประเภทใช้คงรูป และพัสดุประเภทใช้สิ้นเปลืองของเจ้าหน้าที่รัฐของหน่วยงานในสังกัดสำนักงานสาธารณสุขจังหวัดอุดรธานี

รายละเอียดข้อมูล ประกาศเผยแพร่แนวทางการยืมใช้พัสดุ และแบบฟอร์มใบยืมใช้พัสดุประเภทใช้คงรูป และพัสดุประเภทใช้สิ้นเปลืองของเจ้าหน้าที่รัฐของหน่วยงานในสังกัดสำนักงานสาธารณสุขจังหวัดอุดรธานี

Link ภายนอก : ไม่มี

หมายเหตุ

ผู้รับผิดชอบการให้ข้อมูล

ผู้อนุมัติรับรอง

(นางสาวรินดีดี แสนมนตรี)



ตำแหน่ง เจ้าพนักงานการเงินและบัญชี อาวุโส

(นายจุนเทน ฑานแก้ว)

วันที่

นักวิชาการสาธารณสุขเชี่ยวชาญ (ด้านส่งเสริมพัฒนา)

ผู้รับผิดชอบการนำข้อมูลขึ้นเผยแพร่



(นายปรเมษฐ์ กิ่งไก่อ)

นายแพทย์สาธารณสุขจังหวัดอุดรธานี

**ผังกระบวนการยื่นพัสดุประเภทคงรูป และพัสดุประเภทใช้สิ้นเปลืองของเจ้าหน้าที่รัฐ
ของหน่วยงานในสังกัดสำนักงานสาธารณสุขอุตรธานี
ตามระเบียบกระทรวงการคลังว่าด้วยการจัดซื้อจัดจ้างและการบริหารพัสดุภาครัฐ พ.ศ. ๒๕๖๐
ข้อ ๒๐๗ ถึงข้อ ๒๐๙ (การยื่น)**

ลำดับ	ผังกระบวนการงาน	ระยะเวลา	ผู้รับผิดชอบ
๑		๑๐ นาที	๑. ผู้ยื่นพัสดุ ๒. เจ้าหน้าที่พัสดุ
๒		๑๐ นาที	เจ้าหน้าที่พัสดุ
๓		๑๐ นาที	เจ้าหน้าที่พัสดุ
๔		๒๐ นาที	๑. เจ้าหน้าที่พัสดุ ๒. หัวหน้าฝ่ายคลังและพัสดุ ๓. ผู้มีอำนาจอนุมัติหรือผู้ที่ได้รับมอบหมาย
๕			๑. ผู้ยื่นพัสดุ ๒. ผู้รับผิดชอบพัสดุ
๖			ผู้ยื่น / ผู้ส่งคืนพัสดุ
๗		๒๐ นาที	ผู้รับคืนพัสดุ (เจ้าหน้าที่พัสดุ)
๘		๒๐ นาที	ผู้รับคืนพัสดุ (เจ้าหน้าที่พัสดุ)

ใบยืมพัสดุประเภทใช้คงรูป และพัสดุประเภทใช้สิ้นเปลืองของเจ้าหน้าที่รัฐ
ของหน่วยงานในสังกัดสำนักงานสาธารณสุขอุตรธานี

หน่วยงาน

วันที่.....เดือน..... พ.ศ.....

ข้าพเจ้า.....ตำแหน่ง.....

กลุ่มงาน /งาน.....หมายเลขโทรศัพท์.....

มีความประสงค์จะขอยืมพัสดุของ.....วัตถุประสงค์เพื่อ

ตั้งแต่วันที่.....เดือน..... พ.ศ..... ถึงวันที่.....เดือน..... พ.ศ..... ดังนี้

รายการ	จำนวน	ยี่ห้อ/รุ่น	หมายเลขเครื่อง (serial Number)	หมายเลข ครุภัณฑ์	ลักษณะพัสดุ (สี/ขนาด) ถ้ามี	อุปกรณ์ประกอบ

หมายเหตุ หากกรอกรายการไม่เพียงพอให้เขียนในใบแนบ

ตามรายการที่ยืมข้างต้น ข้าพเจ้าจะดูแลรักษาเป็นอย่างดี และส่งคืนให้ในสภาพที่ใช้การได้เรียบร้อย หากเกิดการชำรุด หรือใช้การไม่ได้ หรือสูญหายไป ข้าพเจ้าจะจัดการแก้ไขซ่อมแซมให้คงสภาพเดิมโดยเสียค่าใช้จ่ายเอง หรือขอใช้เป็นพัสดุประเภท ชนิด ขนาด ลักษณะและคุณภาพอย่างเดียวกัน หรือขอใช้เป็นเงินตามราคาที่เป็นอยู่ในขณะยืม

ข้าพเจ้าขอรับผิดชอบโดยไม่มีเงื่อนไขใด ๆ ทั้งสิ้น ทั้งนี้ ข้าพเจ้าจะส่งคืนพัสดุ ในวันที่.....เดือน..... พ.ศ.

ลงชื่อผู้ยืมพัสดุ

(.....)

เสนอ ผ่านหัวหน้าพัสดุ ตรวจสอบแล้วโดย นาย/นาง/นางสาวเจ้าหน้าที่พัสดุ

ยืมใช้ในหน่วยงานภายในสำนักงานปลัดกระทรวงสาธารณสุข

ยืมใช้ในหน่วยงานภายในกระทรวงสาธารณสุข

ลงชื่อหัวหน้าพัสดุ

ลงชื่อ.....ผู้อนุมัติ

(.....)

(.....)

ตำแหน่ง

ได้ส่งพัสดุคืนแล้วเมื่อวันที่..... เดือน พ.ศ.

ลงชื่อ.....ผู้ยืม/ผู้ส่งคืนพัสดุ

(.....)

ได้รับพัสดุคืนแล้วเมื่อวันที่..... เดือน พ.ศ.

ลงชื่อ.....ผู้รับคืนพัสดุ

(.....)

หมายเหตุ

เมื่อครบกำหนดยืม ให้ผู้อนุมัติให้ยืมหรือผู้รับหน้าที่แทนมีหน้าที่ติดตามทวงพัสดุที่ให้อืมไป คืนภายใน ๗ วัน นับแต่วันที่ครบกำหนด

แนวทางการยืมใช้พัสดุ



สำนักงานสาธารณสุขจังหวัดอุดรธานี

คำนำ

ตามหนังสือสำนักงานปลัดกระทรวงสาธารณสุข ด่วนที่สุด ที่ สธ ๐๒๑๗.๐๑/ว ๑๕๓๙ ลงวันที่ ๑๐ เมษายน ๒๕๖๒ ขอให้หน่วยงานในสังกัดสำนักงานสาธารณสุขจังหวัดอุดรธานี ควบคุม กำกับดูแล ตรวจสอบ ให้ผู้ปฏิบัติงาน ประพฤติปฏิบัติตามแนวทางปฏิบัติเกี่ยวกับการยืมพัสดุประเภทใช้คงรูปและการยืมพัสดุประเภทใช้สิ้นเปลือง เพื่อเป็นการส่งเสริมมาตรการป้องกันการทุจริตและผลประโยชน์ทับซ้อนการใช้ทรัพย์สินของราชการ และการขอยืมทรัพย์สินของเจ้าหน้าที่รัฐ ตลอดจนเป็นไปตามข้อกำหนดในการประเมินคุณธรรมและความโปร่งใส ในการดำเนินงานของหน่วยงานภาครัฐ ประจำปีงบประมาณ พ.ศ. ๒๕๖๔ และระเบียบกระทรวงการคลังว่าด้วยการจัดซื้อจัดจ้างและการบริหารพัสดุภาครัฐ พ.ศ. ๒๕๖๐ นั้น

ฉะนั้น เพื่อให้การยืมพัสดุประเภทใช้คงรูปและการยืมพัสดุประเภทใช้สิ้นเปลือง ของหน่วยในงาน ในสังกัดสำนักงานสาธารณสุขจังหวัดอุดรธานี กลุ่มงานบริหารทั่วไป สำนักงานสาธารณสุขจังหวัดอุดรธานี จึงได้ จัดทำแนวทางการยืมใช้พัสดุเพื่อใช้เป็นแนวทางในการปฏิบัติงาน

ผู้จัดทำ



นางบุญญา ปินตามิ

ตำแหน่ง เจ้าพนักงานพัสดุปฏิบัติงาน

ผู้ตรวจทาน



นางสาวรินฤดี แสนมนตรี

ตำแหน่ง เจ้าพนักงานการเงินและบัญชีอาวุโส

สารบัญ

แนวทางการยืมใช้พัสดุ	หน้า
- วัตถุประสงค์	๑
- คำนิยาม	
- ระเบียบที่เกี่ยวข้อง	
Flow Chart ขั้นตอนการขอยืมพัสดุ	๓
ผังกระบวนการยืมพัสดุประเภทคงรูปและพัสดุประเภทใช้สิ้นเปลืองของเจ้าหน้าที่รัฐ	๔
แบบฟอร์มใบยืม	๕

แนวทางการยืมใช้พัสดุ

วัตถุประสงค์

เพื่อให้หน่วยงานในสังกัดสำนักงานสาธารณสุขจังหวัดอุดรธานี ทราบหลักเกณฑ์และวิธีปฏิบัติ ในการยืมพัสดุหรือทรัพย์สินของทางราชการไปใช้ปฏิบัติงานให้เป็นไปอย่างถูกต้อง และเป็นไปตามระเบียบ กระทรวงการคลังว่าด้วยการจัดซื้อจัดจ้างและการบริหารพัสดุภาครัฐ พ.ศ. ๒๕๖๐ ส่วนที่ ๒ การยืม

คำนิยาม

“พัสดุ” หมายถึง พักตร์ประเภทใช้คงรูป และพัสดุประเภทใช้สิ้นเปลือง

“พัสดุประเภทใช้คงรูป” หมายถึง พักตร์ที่มีลักษณะคงทนถาวร อายุการใช้งานยาวนาน ไม่สิ้นเปลือง หมดไป หรือเปลี่ยนสภาพไปในระยะเวลาอันสั้น เมื่อเกิดความชำรุดเสียหายแล้วสามารถซ่อมแซมให้ใช้งานได้ ดั้งเดิม ได้แก่ครุภัณฑ์สำนักงาน ครุภัณฑ์คอมพิวเตอร์ เป็นต้น

“พัสดุประเภทใช้สิ้นเปลือง” หมายถึง พักตร์ที่มีลักษณะโดยสภาพเมื่อใช้งานแล้ว สิ้นเปลืองหมดไป หรือไม่คงสภาพเดิมอีกต่อไป เช่น วัสดุสำนักงาน วัสดุคอมพิวเตอร์ เป็นต้น

“ผู้ยืม” หมายถึง บุคลากรของหน่วยงาน ได้แก่ ข้าราชการ ลูกจ้างประจำ และพนักงานราชการ ซึ่งปฏิบัติงานในสถานที่เดียวกันกับหน่วยงานผู้ให้ยืม หรือบุคคลภายนอก ซึ่งยืมพัสดุไปเพื่อใช้ประโยชน์ของทางราชการ

“ผู้ให้ยืม” หมายถึง หัวหน้าหน่วยงานของรัฐ หรือผู้ได้รับมอบอำนาจจากผู้ว่าราชการจังหวัด ในฐานะหัวหน้าหน่วยงานของรัฐของราชการส่วนภูมิภาค

ส่วนที่ ๒ การยืม

ระเบียบกระทรวงการคลังว่าด้วยการจัดซื้อจัดจ้างและการบริหารพัสดุภาครัฐ พ.ศ.๒๕๖๐

ข้อ ๒๐๗ การให้ยืม หรือนำพัสดุไปใช้ในกิจการ ซึ่งมีใช้เพื่อประโยชน์ของทางราชการ จะกระทำได้

ข้อ ๒๐๘ การยืมพัสดุประเภทใช้คงรูป ให้ผู้ยืมทำหลักฐานการยืมเป็นลายลักษณ์อักษร แสดงเหตุผล และกำหนดวันส่งคืน โดยมีหลักเกณฑ์ ดังต่อไปนี้

(๑) การยืมระหว่างหน่วยงานของรัฐ จะต้องได้รับอนุมัติจากหัวหน้าหน่วยงานของรัฐผู้ให้ยืม

(๒) การให้บุคคลยืมใช้ภายในสถานที่ของหน่วยงานของรัฐเดียวกัน จะต้องได้รับอนุมัติจากหัวหน้าหน่วยงานซึ่งรับผิดชอบพัสดุนั้น แต่ถ้ายืมไปใช้นอกสถานที่ของหน่วยงานของรัฐ ต้องได้รับอนุมัติจากหัวหน้าหน่วยงานของรัฐ

ข้อ ๒๐๙ ผู้ยืมพัสดุประเภทใช้คงรูปจะต้องนำพัสดุนั้นมาส่งคืนให้ในสภาพที่ใช้การได้เรียบร้อย หากเกิดชำรุดเสียหาย หรือใช้การไม่ได้ หรือสูญหายไป ให้ผู้ยืมจัดการแก้ไขซ่อมแซมให้คงสภาพเดิม โดยเสียค่าใช้จ่ายของตนเองหรือขอใช้เป็นพัสดุประเภท ชนิด ขนาด ลักษณะและคุณภาพอย่างเดียวกัน หรือขอใช้เป็นเงินตามราคาที่ เป็นอยู่ในขณะยืม โดยมีหลักเกณฑ์ ดังนี้

(๑) ราชการส่วนกลาง และราชการส่วนภูมิภาค ให้เป็นไปตามหลักเกณฑ์ที่กระทรวงการคลัง กำหนด

(๒) ราชการส่วนท้องถิ่น ให้เป็นไปตามหลักเกณฑ์ที่กระทรวงมหาดไทย กรุงเทพมหานคร หรือเมืองพัทยา แล้วแต่กรณี กำหนด

(๓) หน่วยงานของรัฐอื่น ให้เป็นไปตามหลักเกณฑ์ที่หน่วยงานของรัฐนั้นกำหนด

ข้อ ๒๑๐ การยืมพัสดุประเภทใช้สิ้นเปลืองระหว่างหน่วยงานของรัฐ ให้กระทำได้เฉพาะเมื่อหน่วยงานของรัฐผู้ยืมมีความจำเป็นต้องใช้พัสดุนั้นเป็นการรีบด่วน จะดำเนินการจัดหาได้ไม่ทันการ และหน่วยงานของรัฐผู้ให้ยืมมีพัสดุนั้นๆ พอดีที่จะให้ยืมได้ โดยไม่เป็นการเสียหายแก่หน่วยงานของรัฐของตน และมีหลักฐานการยืม เป็นลายลักษณ์อักษร ทั้งนี้ โดยปกติหน่วยงานของรัฐผู้ยืมจะต้องจัดหาพัสดุเป็นประเภท ชนิด และปริมาณ เช่นเดียวกันส่งคืนให้หน่วยงานของรัฐผู้ให้ยืม

ข้อ ๒๑๑ เมื่อครบกำหนดยืม ให้ผู้ให้ยืมหรือผู้รับหน้าที่แทนมีหน้าที่ติดตามทวงพัสดุที่ให้ยืมไปคืนภายใน ๗ วัน นับแต่วันครบกำหนด

๑. การยืมพัสดุ ให้ผู้ยืมทำหลักฐานการยืมเป็นลายลักษณ์อักษรแสดงเหตุผลความจำเป็นและสถานที่ที่จะนำพัสดุไปใช้และกำหนดเวลาที่ส่งคืน พร้อมระบุชื่อ ตำแหน่ง และหน่วยงานของผู้ยืมให้ชัดเจน

๑.๑ การยืมระหว่างหน่วยงาน จะต้องได้รับอนุมัติจากหัวหน้าหน่วยงานของรัฐ หรือผู้มีอำนาจอนุมัติเป็นผู้อนุมัติ

๑.๒ การให้บุคคลยืม

- ยืมใช้ภายในสถานที่หน่วยงานเดียวกัน ให้หัวหน้าหน่วยงานที่รับผิดชอบพัสดุนั้น เป็นผู้อนุมัติได้แก่หัวหน้าเจ้าหน้าที่ หรือผู้ที่ได้รับแต่งตั้งเป็นหัวหน้าเจ้าหน้าที่ของหน่วยงาน

- ยืมใช้นอกสถานที่หน่วยงาน จะต้องได้รับอนุมัติจากหัวหน้าหน่วยงานของรัฐหรือผู้ได้รับมอบอำนาจจากผู้ว่าราชการจังหวัดในฐานะหัวหน้าหน่วยงานของรัฐของราชการส่วนภูมิภาค

๑.๓ การให้บุคคลภายนอกยืมใช้การยืมใช้ดังกล่าวจะต้องเป็นไปเพื่อประโยชน์ของทางราชการเท่านั้น และต้องได้รับอนุมัติจากหัวหน้าหน่วยงานของรัฐ หรือผู้ได้รับมอบอำนาจจากผู้ว่าราชการจังหวัดในฐานะหัวหน้าหน่วยงานของรัฐของราชการส่วนภูมิภาค โดยจัดทำเป็นหนังสือแล้วแต่กรณี

๑.๔ หน่วยงานผู้ให้ยืมพิจารณาอนุญาต/ไม่อนุญาตให้ยืม แล้วแจ้งกลับหน่วยงานผู้ประสงค์ที่จะยืมเพื่อทราบ

๑.๕ เมื่อครบกำหนดยืม ให้ผู้ให้ยืมหรือผู้รับหน้าที่แทนติดตามทวงพัสดุที่ให้ยืมไปคืนภายใน ๗ วัน นับแต่วันครบกำหนด

๑.๖ หากผู้ยืมมีความประสงค์ที่จะยืมพัสดุด่อ ให้ทำหลักฐานการยืมใหม่

๒. การคืนพัสดุ

๒.๑ พัส্তুประเภทใช้คงรูป หมายถึง การยืมพัสดุที่มีลักษณะคงทนถาวร อายุการใช้งานยาวนาน ได้แก่ ครุภัณฑ์สำนักงาน เครื่องมือเครื่องใช้ต่าง ๆ คอมพิวเตอร์ คอมพิวเตอร์ชนิดพกพา เป็นต้น

ผู้ยืมจะต้องนำพัสดุนั้นมาส่งคืนในสภาพที่ใช้การได้เรียบร้อย หากเกิดชำรุดเสียหาย หรือใช้การไม่ได้หรือสูญหายไป ให้ผู้ยืมจัดการแก้ไข ซ่อมแซมให้คงสภาพเดิม ผู้ยืมต้องรับผิดชอบชดใช้ตามหนังสือหรือข้อตกลงที่กำหนดไว้

๒.๒ พัส্তুประเภทใช้สิ้นเปลือง หมายถึง การยืมพัสดุที่มีลักษณะโดยสภาพเมื่อใช้งานแล้วสิ้นเปลืองหมดไป หรือไม่คงสภาพเดิมอีกต่อไป เช่น วัสดุสำนักงาน เป็นต้น

ผู้ยืมจะต้องจัดหาพัสดุประเภท ชนิด และปริมาณเดียวกันส่งคืนให้ผู้ยืมภายในระยะเวลาที่กำหนด หรือคืนเป็นเงินเท่ากับมูลค่าพัสดุที่ยืม

กรณีมิได้รับพัสดุนคืนภายใน ๗ วันทำการนับแต่วันครบกำหนด ให้หัวหน้าเจ้าหน้าที่รายงานผู้มีอำนาจอนุมัติให้ยืมเพื่อสั่งการต่อไป

Flow Chart ขั้นตอนการขอขี้มพัสดุ

ที่ ผู้รับผิดชอบ
วิธีดำเนินการ

๑ ผู้ใช้งาน/ผู้ขี้ม

๒ หัวหน้างานของ

ผู้ใช้งาน

๓ เจ้าหน้าที่

๔ หัวหน้า

เจ้าหน้าที่/ผู้ที่

ได้รับแต่งตั้ง

๕ หัวหน้าหน่วยงาน

ของรัฐ

๖. เจ้าหน้าที่

๗. ผู้ใช้งาน/ผู้ขี้ม

๘. เจ้าหน้าที่

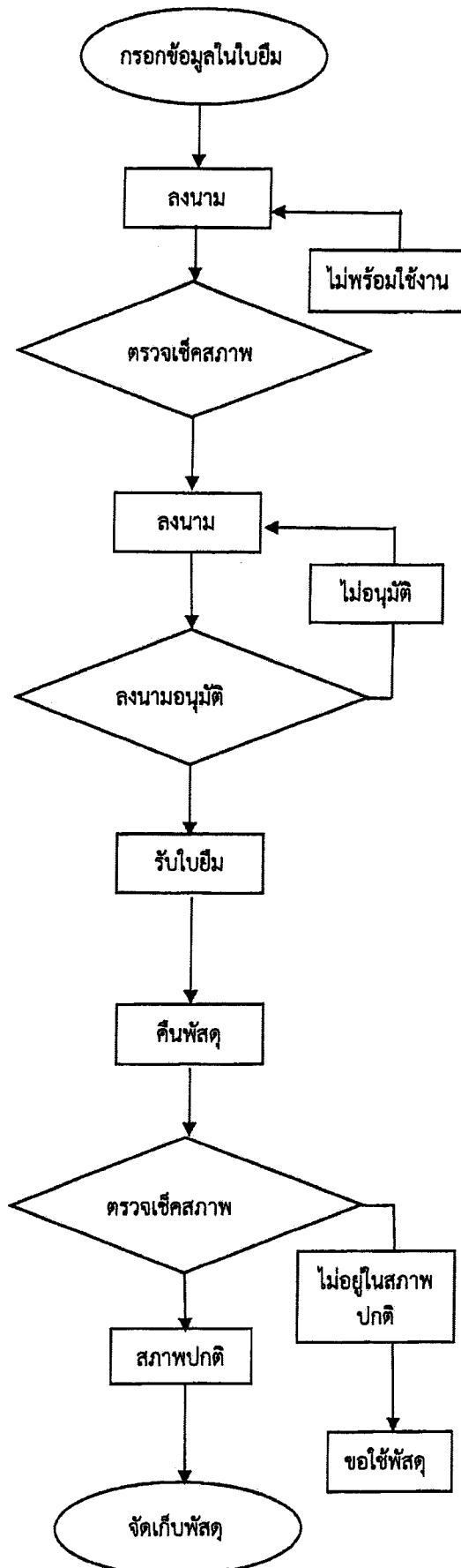

ขั้นตอน/
Flow Chart

- กรอกข้อมูลในใบขี้มพัสดุโดยระบุรายละเอียด ข้อมูลของผู้ใช้งาน เหตุผลความจำเป็นต้อง ใช้ งาน กำหนดการส่งคืน รายการที่ขี้มพร้อมลง ลายมือชื่อ

ลงนามในใบขี้มพัสดุ

รับใบขี้มพัสดุ และตรวจเช็คสภาพพัสดุตาม รายการที่ผู้ใช้งานขี้ม ว่ามีสภาพพร้อมใช้งาน หรือไม่ ถ้ามีสภาพพร้อมใช้งานให้เสนอใบขี้ม พักต่อหัวหน้าเจ้าหน้าที่หรือผู้ที่ได้รับแต่งตั้ง ลงนาม

ลงนามในใบขี้มพัสดุ

**กรณีขี้มใช้ในสถานที่หน่วยงานให้เสนอ หัวหน้าหน่วยงานของรัฐหรือผู้ที่ได้รับมอบ อำนาจจากผู้ว่าราชการจังหวัดในฐานะ หัวหน้าหน่วยงานของรัฐของราชการส่วน ภูมิภาค ลงนามอนุมัติการขี้ม

- รับใบขี้มพัสดุ พร้อมตรวจสอบความถูกต้อง และจัดเตรียมพัสดุตามใบขี้มพัสดุให้ผู้ขี้ม

นำพัสดุที่ขี้มไปมาคืน

ตรวจสอบเช็คสภาพพัสดุตามรายการในใบขี้ม ว่าพัสดุนั้น มีสภาพที่ใช้งานได้ตามปกติ เหมือนเดิมหรือไม่

- พักที่มีสภาพปกติให้รับคืนและจัดเก็บพัสดุนั้นไว้ในที่จัดเก็บ และจัดเก็บเอกสารเข้าแฟ้ม
- พักที่ไม่อยู่ในสภาพใช้งานได้ตามปกติ ให้ผู้ขี้มทางการขอใช้พัสดุนั้น ตามระเบียบกระทรวงการคลังว่าด้วยการจัดซื้อจัดจ้าง ภาครัฐ พ.ศ. ๒๕๖๐ ข้อ ๒๐๙

ผังกระบวนการยืมพัสดุประเภทคงรูปและพัสดุประเภทใช้สิ้นเปลืองของเจ้าหน้าที่รัฐ
 ของหน่วยงานในสังกัดสำนักงานสาธารณสุขอุดรธานี
 ตามระเบียบกระทรวงการคลังว่าด้วยการจัดซื้อจัดจ้างและการบริหารพัสดุภาครัฐ พ.ศ. ๒๕๖๐
 ข้อ ๒๐๗ ถึงข้อ ๒๐๙ (การยืม)

ลำดับ	ผังกระบวนการงาน	ระยะเวลา	ผู้รับผิดชอบ
๑		๑๐ นาที	๑. ผู้ยืมพัสดุ ๒. เจ้าหน้าที่พัสดุ
๒		๑๐ นาที	เจ้าหน้าที่พัสดุ
๓		๑๐ นาที	เจ้าหน้าที่พัสดุ
๔		๒๐ นาที	๑. เจ้าหน้าที่พัสดุ ๒. หัวหน้าฝ่ายคลังและพัสดุ ๓. ผู้อำนวยการ หรือผู้ที่ได้รับมอบหมาย
๕			๑. ผู้ยืมพัสดุ ๒. ผู้รับผิดชอบพัสดุ
๖			ผู้ยืม/ผู้ส่งคืนพัสดุ
๗		๒๐ นาที	ผู้รับคืนพัสดุ(เจ้าหน้าที่พัสดุ)
๘		๒๐ นาที	ผู้รับคืนพัสดุ(เจ้าหน้าที่พัสดุ)

-๕-
ใบยืมพัสดุ

ข้าพเจ้า (ชื่อผู้ยืม).....ตำแหน่ง.....
กลุ่มงาน/งาน..... หมายเลขโทรศัพท์ที่สามารถติดต่อได้.....
มีความประสงค์ขอยืมพัสดุจาก.....เพื่อ.....

ในวันที่.....เดือน.....พ.ศ..... ดังนี้

ลำดับที่	รายการ	ยี่ห้อ/รุ่น	จำนวน	หมายเลขครุภัณฑ์ Serial Number	อุปกรณ์ ประกอบ (ถ้ามี)

ข้าพเจ้าจะดูแลรักษาพัสดุเป็นอย่างดีหากสิ่งของที่นำมาส่งคืนเกิดการชำรุดเสียหายใช้การไม่ได้หรือสูญหายไป ข้าพเจ้ายินดีรับผิดชอบชดใช้หรือจัดการแก้ไขซ่อมแซมให้คงสภาพเดิม โดยจะรับผิดชอบในค่าใช้จ่ายที่เกิดขึ้น หรือชดใช้เป็นครุภัณฑ์ประเภท ชนิด ขนาด ลักษณะ และคุณภาพอย่างเดียวกัน หรือชดใช้เป็นเงินตามราคาที่เป็นอยู่ในขณะยืมตามหลักเกณฑ์ที่กระทรวงการคลังกำหนด

ทั้งนี้ข้าพเจ้าจะส่งคืนพัสดุ ภายในวันที่.....เดือน.....พ.ศ.....

ลงชื่อ.....ผู้ยืม
(.....)

ลงชื่อ.....หัวหน้ากลุ่มงาน
(.....)

ความเห็นของเจ้าหน้าที่
ควรรอนุมัติให้ยืม
ไม่สามารถให้ยืมได้ เนื่องจาก.....
.....

ลงชื่อ.....เจ้าหน้าที่
(.....)

ลงชื่อ.....หัวหน้าเจ้าหน้าที่
(.....)

ลงชื่อ.....ผู้อนุมัติ/ผู้ให้ยืม
(.....)

ตำแหน่ง.....

ได้รับพัสดุตามรายการข้างต้นแล้ว เมื่อวันที่.....เดือน.....พ.ศ.....

ลงชื่อ.....ผู้ยืม
(.....)

ลงชื่อ.....เจ้าหน้าที่
(.....)

ได้รับพัสดุดังกล่าวครบถ้วน สมบูรณ์ เรียบร้อยแล้ว เมื่อวันที่.....เดือน.....พ.ศ.....

ลงชื่อ.....ผู้คืน
(.....)

ลงชื่อ.....เจ้าหน้าที่/ผู้รับคืน
(.....)

หมายเหตุ : โปรดอ่านข้อกำหนดและแนวปฏิบัติในการยืม-คืน

ข้อกำหนดการยื่น-คืน

๑. การยื่นควรระบุเหตุผลความจำเป็นที่ต้องการใช้งานทุกครั้ง และยื่นเพื่อประโยชน์ในทางราชการเท่านั้น
๒. ผู้ยื่นมีหน้าที่รับผิดชอบต่อทรัพย์สินที่ได้ยื่นไว้ใช้งาน เสมือนหนึ่งเป็นทรัพย์สินของผู้ใช้ยื่นเอง ไม่ให้เกิดความเสียหายหรือสูญหาย
๓. ผู้ยื่นมีหน้าที่ต้องชดใช้ความเสียหายในกรณีที่ทรัพย์สินชำรุด หรือสูญหาย ตามมูลค่าทรัพย์สิน หากความเสียหายนั้นเกิดจากความประมาทของผู้ยื่น
๔. ผู้ยื่นต้องไม่ให้ผู้อื่นยืมทรัพย์สินที่ตนเองได้ยื่นมาไม่ว่ากรณีใดๆ เว้นแต่การยืมนั้นได้รับการอนุมัติเป็นลายลักษณ์อักษรจากผู้มีอำนาจอนุมัติแล้วเท่านั้น
๕. ทรัพย์สินที่ผู้ยื่นไปใช้งาน มีไว้ใช้เพื่อประโยชน์ของทางราชการเท่านั้น ห้ามมิให้ผู้ยื่นนำทรัพย์สินไปใช้อย่างอื่น นอกเหนือจากที่หน่วยงานกำหนด หรือทำให้เกิดความเสียหายที่เกิดจากการละเมิดดังกล่าวให้ถือเป็นความผิดส่วนบุคคล โดยผู้ยื่นต้องรับผิดชอบต่อความเสียหายที่เกิดขึ้นนั้น
๖. ผู้ยื่นจะต้องกำหนดระยะเวลาการยื่นให้ชัดเจน และจะต้องนำมาคืนภายในระยะเวลาที่กำหนด
๗. กรณีมีความจำเป็นต้องใช้งานต่อ ให้ดำเนินการส่งคืนตามระยะเวลาที่กำหนดให้เรียบร้อยก่อน แล้วจึงจัดทำใบยืมพัสดุและกำหนดระยะเวลาการยื่นใหม่

ใบยืมพัสดุประเภทใช้คงรูป และพัสดุประเภทใช้สิ้นเปลืองของเจ้าหน้าที่รัฐ
ของหน่วยงานในสังกัดสำนักงานสาธารณสุขอุดรธานี

หน่วยงาน

วันที่.....เดือน.....พ.ศ.....

ข้าพเจ้า.....ตำแหน่ง.....

กลุ่มงาน /งาน.....หมายเลขโทรศัพท์.....

มีความประสงค์จะขอยืมพัสดุของ.....วัตถุประสงค์เพื่อ

ตั้งแต่วันที่.....เดือน.....พ.ศ..... ถึงวันที่.....เดือน.....พ.ศ..... ดังนี้

รายการ	จำนวน	ยี่ห้อ/รุ่น	หมายเลขเครื่อง (serial Number)	หมายเลขครุภัณฑ์	ลักษณะพัสดุ (สี/ขนาด) ถ้ามี	อุปกรณ์ประกอบ

หมายเหตุ หากกรอกรายการไม่เพียงพอให้เขียนในใบแนบ

ตามรายการที่ยืมข้างต้น ข้าพเจ้าจะดูแลรักษาเป็นอย่างดี และส่งคืนไว้ในสภาพที่ใช้การได้เรียบร้อย หากเกิดการชำรุด หรือใช้การไม่ได้ หรือสูญหายไป ข้าพเจ้าจะจัดการแก้ไขซ่อมแซมให้คงสภาพเดิมโดยเสียค่าใช้จ่ายเอง หรือชดใช้เป็นพัสดุประเภท ชนิด ขนาด ลักษณะและคุณภาพ
อย่างเดียวกัน หรือชดใช้เป็นเงินตามราคาที่เป็นอยู่ในขณะยืม

ข้าพเจ้าขอรับผิดชอบโดยไม่มีเงื่อนไขใด ๆ ทั้งสิ้น ทั้งนี้ ข้าพเจ้าจะส่งคืนพัสดุ ในวันที่.....เดือน.....พ.ศ.

ลงชื่อผู้ยืมพัสดุ

(.....)

เสนอ ผ่านหัวหน้าพัสดุ ตรวจสอบแล้วโดย นาย/นาง/นางสาวเจ้าหน้าที่พัสดุ

ยืมใช้ในหน่วยงานภายในสำนักงานปลัดกระทรวงสาธารณสุข

ยืมใช้ในหน่วยงานภายในกระทรวงสาธารณสุข

ลงชื่อหัวหน้าพัสดุ

ลงชื่อ.....ผู้อนุมัติ

(.....)

(.....)

ตำแหน่ง ผู้อำนวยการ

ได้ส่งพัสดุคืนแล้วเมื่อวันที่..... เดือน พ.ศ.

ลงชื่อ.....ผู้ยืม/ผู้ส่งคืนพัสดุ

(.....)

ได้รับพัสดุคืนแล้วเมื่อวันที่..... เดือน พ.ศ.

ลงชื่อ.....ผู้รับคืนพัสดุ

(.....)

หมายเหตุ

เมื่อครบกำหนดยืม ให้ผู้อนุมัติให้ยืมหรือผู้รับหน้าที่แทนมีหน้าที่ติดตามทวงพัสดุที่ให้ยืมไป คืนภายใน ๗ วัน นับแต่วันที่ครบกำหนด

ใบแนบท้ายใบยืมพัสดุ

รายการที่ ๑

ชนิด เครื่อง..... จำนวน.....เครื่อง
ชื่อทางการค้า (ยี่ห้อ)
หมายเลขผลิต (Serial Number)
หมายเลขเครื่อง (Engine Number).....
คุณลักษณะ.....

รายการที่ ๒

ชนิด เครื่อง..... จำนวน.....เครื่อง
ชื่อทางการค้า (ยี่ห้อ)
หมายเลขผลิต (Serial Number)
หมายเลขเครื่อง (Engine Number).....
คุณลักษณะ.....

รายการที่ ๓

ชนิด เครื่อง..... จำนวน.....เครื่อง
ชื่อทางการค้า (ยี่ห้อ)
หมายเลขผลิต (Serial Number)
หมายเลขเครื่อง (Engine Number).....
คุณลักษณะ.....

รายการที่ ๔

ชนิด เครื่อง..... จำนวน.....เครื่อง
ชื่อทางการค้า (ยี่ห้อ)
หมายเลขผลิต (Serial Number)
หมายเลขเครื่อง (Engine Number).....
คุณลักษณะ.....
รวมทั้งสิ้นจำนวน รายการ จำนวนพัสดุ (หน่วยนับ).....

ลงชื่อผู้ยืมพัสดุ
(.....)

ลงชื่อหัวหน้าพัสดุ
(.....)

ลงชื่อ.....ผู้อนุมัติ
(.....)
ตำแหน่ง.....